# *Ventepose Mølle*

## *- en vandmølles historie*

af Svend Højte

Ventepose Mølle er den eneste af Tåsinges vandmøller, der er bevaret. - Efter en gennemgribende restaurering i 1990 kan den nu atter benyttes til at male korn.

Møllen er beliggende bag Bregninge Skov ved Thurø Sund og så tæt ved strandkanten, at man i en jolle kan sejle næsten helt ind til møllen. Det har i tidligere tid været af stor betydning. Fra landsiden måtte transporten af korn til møllen foregå ad dårlige skovveje, og derfor var det vistnok forholdsvis små mængder, der blev leveret på den måde.

Det var betydelig lettere at sejle kornet direkte til møllen, og en stor del af møllens kunder menes derfor at have været beboere på Thurø.

Møllen blev efter al sandsynlighed bygget i begyndelsen af 1720'erne. Navnet Ventepose har tydeligvis en ironisk klang. Jeg har første gang set det benyttet i kirkebogen i november 1727 ved notatet om begravelsen af den daværende møller Niels Hansen Møller, (1674-1727). Det tyder på, at navnet på den tid har været almindeligt brugt.

Årsagen til, at man har givet møllen dette pudsige navn, var vistnok, at den blev drevet af vand fra kilder i udkanten af Bregninge Skov. Vandmængden var dog ikke tilstrækkelig til, at møllen kunne holdes i uafbrudt drift. Derfor blev vandet stemmet op i en mølledam, og først når denne var fyldt op, blev møllen sat i gang. Ifølge oplysninger fra en noget senere tid var vandet i den fyldte mølledam tilstrækkelig til at holde møllen i drift i ca. 6 timer.

Hvis en kunde var så uheldig at komme til møllen med sit korn, når mølledammen var tom, måtte han vente med at få det malet, indtil der var opsamlet tilstrækkeligt med vand. - Men ikke nok med det. Møllehuset var så lavt beliggende, at vandet fra Thurø Sund ved højvande steg op omkring vandhjulet, således at det ikke kunne dreje rundt, og kværnen stod derfor stille.

Man forstår godt, at kunderne gav udtryk for deres utilfredshed ved at kalde møllen Ventepose Mølle. - Til trods for disse ulemper havde møllen dog ifølge bevarede regnskaber i sine velmagts dage været i stand til at male 150 tons korn om ugen under gunstige forhold.

Efter al sandsynlighed blev den nuværende mølle bygget som afløser for en ældre mølle med det mere prosaiske navn Bregneskovs Mølle eller Bregninge Skovmølle. Denne har jeg første gang set nævnt i jordebogen 1640, men den kan meget vel have været betydeligt ældre. Den er dog ikke nævnt i Kærstrup jordebog 1537 eller i kronskødet 1573. Bregneskovs mølle er også nævnt i Kærstrups jordebog 1630. Fæsteren hed da Lars Møller. Landgilde 1/2 pund mel. Det samme er angivet i Matriklen 1662. Bregninge Skovmølle blev afbrændt af svenskerne under krigen 1657-1660, men blev genopbygget og kom i drift igen, men jeg ved ikke, hvor længe den var i brug.

Det er muligt, at man har kunnet genbruge nogle dele fra den gamle mølle ved bygningen af den nyere Ventepose Mølle. Denne har et såkaldt overfalds-vandhjul. Oprindelig var beboelse og mølleri i samme bygning. Huset var opført helt nede ved vandet og parallelt med strandkanten.

I 1981 blev bygningen opmålt, og på grundlag af opmålingerne blev der tegnet udmærkede skitser af huset. Dette er opført i bindingsværk og har 9 fag, hvoraf 6 fag blev benyttet til beboelse, medens mølleriet var installeret i de 3 sydligste fag. Ifølge grundplanen er bygningernes omtrentlige udvendige mål: Længde ca. 15,5 m. og bredde ca. 6,8 m. Den er orienteret med længdeakse i retningen nord-syd.

I mølleriet er opstillet en kværn med ét-gear undertræk. Denne type er kendt fra meget gammel tid, og trækket kan muligvis oprindelig have været genbrugt fra den ældre mølle. I tidens løb er delene dog sikkert blevet fornyet.

Beboelsen i nordenden havde et gulvareal på ca. 60 m$^2$. Det vides, hvordan boligen oprindelig var indrettet, fordi den er nøje beskrevet i den vurderingsforretning, som i 1730 blev afholdt i anledning af skiftet efter fornævnte Niels Hansen Møller. Man finder heri en detaljeret beskrivelse af, hvad der fandtes af inventar i dette møllerhjem på den tid. Vurderingssummen for hver enkelt genstand er også angivet.

Det fremgår af fortegnelsen, at der i møllen var installeret et brændevinsbrænderi, og at mølleren solgte brændevin ud af huset. Dette må formodentlig betyde, at han har haft bevilling til at drive denne næringsvej, måske for at kunne supplere de sandsynligvis ret beskedne indtægter fra mølleriet.

## Vurdering og skifte d. 18. oktober 1730

I november 1727 døde møller Niels Hansen Møller i en alder af 53 år. Hans enke, Anne Andersdatter Lund, beholdt fæstet på møllen,

*Ventepose Mølle med Hestehaveskoven i baggrunden. Tegnet af Carl Baagøe.*

og 1730-18/10 blev der afholdt skifte mellem hende og deres 4 endnu levende børn:

Karen Nielsdatter, født 1703, dødsår ukendt, fordi kirkebogen mangler.

Anders Nielsen Møller, født 1708, død 1773.

Christen Nielsen Møller, født 1711, død 1783.

Rasmus Nielsen Møller, født 1713, død 1786

Af disse var Karen i 1725 blevet gift med Anders Rasmussen i Knudsbølle.

Anders, der senere blev skibsbygmester i Troense, var på skiftetidspunktet endnu ugift og opholdt sig i Troense.

Christen, som overtog fæstet på møllen, var 1730-26/02 blevet gift med Karen Jensdatter Thorøe, (eller Thurøe), og de var på skiftetidspunktet flyttet ind i møllen.

Rasmus, der senere blev skibsbygmestter i Troense, var endnu umyndig, og han blev derfor ved skiftet repræsenteret af sin formynder gmd. Jørgen Andersen Lund i Lundby. Denne var hans mors halvbroder.

Vurderingsforretningen og skiftet er beskrevet i skifteprotokollen i 1730. Jeg har fotokopier af de pågældende sider, men jeg har desværre ikke kunnet tyde den helt nøjagtige og fuldstændige tekst. Dels fordi skriften er temmelig sjusket og nu er mærket af tidens tand, men først og fremmest fordi det åbenbart har været svært at fotokopiere protokollen. Derfor er der i randen af kopierne brede, sorte striber, som dækker en del af teksten. Følgelig er efterfølgende uddrag af beskrivelsen noget ufuldstændig. - Det bør tilføjes, at jeg har benyttet en lidt moderniseret stavemåde.

»Anno 1730 den 18. Oktober mødte jeg underskrevne efter foregående tillysning af Tåsinge Birketing udi salig Niels Møllers dødsbo i Ventepose Mølle tillige med kgl. majestæts byfoged i Svendborg, Martinus Arloth, to vurderingsmænd, Christen Lund af Troense og Anders Højte af Nyby, for at gøre skifte og deling imellem den salig mands enke (navnet mangler i protokollen, men der skulle som ovenfor nævnt have stået Anne Andersdatter Lund), og børn, nemlig Christen Nielsen i boet Ventepose Mølle, Anders Nielsen i Troense, ligeledes Rasmus Nielsen ved hans formynder Jørgen Lund af Lundby, hans nærværelse, Anders Rasmussen af Knudsbølle på sin hustrus (navnet mangler, men der skulle have stået Karen Nielsdatter) vegne, og blev da boets forefindtlige og løsøre registreret og vurderet som følger«.

Vurderingsmændene er gået fra rum til rum i huset, og det er blevet noteret, hvad der fandtes af bohave og genstande, og vurderingssummen for hver enkelt del er blevet anført.

I efterfølgende ufuldstændige uddrag af listen er kun medtaget nogle af de genstande og vurderingssummer, som jeg har kunnet tyde:

**I Vinterstuen:**

*Heri fandtes bl.a.:*

| | Mark (M) Daler (D) Skilling (Sk) | | |
|---|---|---|---|
| | M | D | Sk |
| 1 Fyrrebord med skuffe og skab | 1 | 2 | |
| 1 Egebænk med ramme | | | |
| 1 ditto, åben | | | |
| 2 gl. bøgestole | | | |
| 1 lille træskab | | | |
| 1 Kiste med fyrrelåg | 1 | | |
| 1 ditto med egelåg | 1 | 2 | |
| *(Heri fandtes konens gangklæder)* | | | |
| 1 Jernkakkelovn | 12 | | |
| 1 Fyrre-sengested med (stabler?) og grønt omhæng | 1 | | |

*Derefter nævnes dyner og lagener samt nogle genstande, som jeg ikke kunne tyde.*

Til slut:

| | | | |
|---|---|---|---|
| 1 Messing-lysestage | 1 | | 10 |

*Dette rum synes at have været enkens opholdsstue og soveværelse.*

**Den store stue:**

*Heri fandtes bl.a.:*

| | | | |
|---|---|---|---|
| 1 stort egebord | 2 | 2 | |
| 1 Kiste med 2 rum | 1 | | |
| 1 Messing- (fyrbækken?) | | 3 | |
| 1 indbygget sengested | 1 | 2 | |
| Derefter nævnes nogle dyner | | | |
| 1 Egekiste med lås og jerngreb | | 5 | |
| *(Heri fandtes nogle lagner)* | | | |
| 1 helt anker med 14 kander brændevin. | | | |
| *Ankeret blev vurderet til:* | | | 8 |

*Dette rum synes at have været sønnens og svigerdatterens soveværelse.*

**Et kammer ved kværnhuset:**

*(I dette rum fandtes kun et par dyner og et egedejtrug.)*

Bryggerset. *Heri fandtes bl.a.:*

| | | | |
|---|---|---|---|
| 1 Fyrre-slagbænk | | 4 | |
| 1 Egekar | 1 | | |
| 1 lille ditto | | 2 | |
| *Endvidere endnu 2 kar.* | | | |
| 2 gamle bøgetønder | | | |
| 1 Mælkebøtte | | | 12 |
| 1 Flødebøtte | | | 8 |
| 3 gamle øltønder (halvtønder) | | 3 | |
| 1 hel øltønde | | 3 | |
| 1 Fjerdings-kobberkedel | 3 | 2 | |
| 1 gammel ditto med jerngreb | | 5 | |
| 1 Messingkedel på 10 kander | 1 | 4 | |
| 1 ditto på 3 kander | | 2 | |
| 1 lille ditto | | 1 | |
| 1 Jerngryde på 3 kander | 1 | | |
| 1 Jerntrefod | | 1 | |
| 4 gamle tinfade og 2 tallerkener | 1 | | 8 |
| 2 Tinbrikker til at lægge smør på | | 1 | |
| 1 Bliklygte med horn | | | 6 |
| 1 Ildskyssel og ildtang | | 1 | |
| 1 Brændevinshalvanker | | | 10 |
| 1 Brændevinskedel med hat, pibe og (tønde ?) med 4 jerngjorde | 16 | | |
| 2 gamle sibøtter | | 1 | 4 |
| 1 gammel trækande | | | 4 |
| 1 Peberkværn | | | 6 |
| 3 Sold | | 2 | 4 |
| *De efterfølgende genstande har dog næppe været i bryggerset:* | | | |
| 1 blakket ko | 3 | 4 | |
| 1 Vogn | 1 | 4 | |
| 5 Får á 5 Mark | 4 | 1 | |

Man har åbenbart haft et brændevinsbrænderi i bryggerset. Måske for at kunne beværte møllekunderne. Som det vil fremgå af det følgende, solgte man dog også brændevin til en mand i Svendborg.

Derefter er anført som aktiver nogle beløb, som enken har modtaget eller har til gode. Her er nævnt bl. a. følgende:

| | | |
|---|---|---|
| Hans Andersen i Knudsbølle for egetømmer | 16 | |
| Christen Nielsen, som bebor møllen | 2 | |
| Simon Christensen i Svendborg skylder til dødsboet for 18 kander brændevin | 3 | |

*Summen for disse aktiver er sammentalt til:* 109 Daler, 2 Mark, 2 Skilling

*Derefter er som passiver anført nogle beløb, som boet skylder. De er sammentalt til:* 15 0 10

*Hertil kom:*

| | | |
|---|---|---|
| Herskabets fordring for 1/2 års afgift | 4 | |
| Skiftesalær | | 3 |
| Honorar til vurderingsmænd | | 2 |

*Summen af disse beløb er anført til:*
20 daler, 5 Mark, 2 Skilling

*Det ser lidt mystisk ud, fordi en sammentælling kun giver:* 19 Daler 5 mark, 10 Skilling

*Endvidere er der anført, at sønnen Anders Nielsen havde en fordring på* 7 Daler, 2 Mark.

*Slutopgørelsen af boet er ikke anført.*

*Beskrivelsen afsluttes med følgende pæne bemærkninger:*

»Og efter at da boets ind- og udgæld således blev (reqvideret ?), blev det overskydende

rigtig imellem enken og arvingerne delt således, at enhver af dem for sin lod blev fornøjet, hvorved da dette skifte i venlighed er sluttet og afhandlet«.

Datum, skiftestedet ut supra.

(Underskrifter)

Selv om ovenstående liste kun giver et uddrag af skifteprotokollens fortegnelse, er dog det væsentligste af bohavet medtaget. Listen giver derfor et ganske godt indblik i, hvad man havde af bohave i et sådant møllerhjem på den tid.

Det for mig mest forbavsende var brændevinskedelen, som forøvrigt var boets dyreste inventar. Der kan næppe være tvivl om, at mølleren må have haft bevilling til at brænde brændevin. Det var der på den tid vistnok også andre, der gjorde, men så vidt jeg ved, var det forbudt at gøre det uden tilladelse. Det måtte derfor foregå i hemmelighed, og når udstyret ikke var i brug, blev det holdt godt skjult.

I møllen, som blev besøgt af mange kunder, kunne det næppe foregå i hemmelighed, og derfor må man slutte, at mølleren har gjort det helt legalt.

Dette skifte er omtalt i bogen: »Skibsbyggerslægten Møller fra Troense«, som blev udgivet i Odense i 1949. Bogens forfatter skriver heri, at skiftet blev afholdt i vindmøllen i Bregninge, men det er forkert. Niels Hansen Møller havde ganske vist tidligere haft fæstet på denne mølle, som var en stubmølle, og en sådan er helt adskilt fra beboelseshuset.

Når der i skiftet er nævnt: »Det kammer ved kværnhuset«, og da dette kammer er nævnt imellem omtalen af den store stue og bryggerset, har det kun mening, hvis beboelse og mølle er i samme bygning. Følgelig er skiftet blevet afholdt i vandmøllen.

Dermed dementeres også forfatterens oplysning om, at det på den tid var vindmøllen, som blev kaldt Ventepose Mølle, og at dette navn på et senere tidspunkt blev overført til vandmøllen.

## Efter 1730

Niels Hansen Møllers søn, Christen Nielsen Møller, (1711-1783), overtog fæstet på møllen efter faderen. Han udvidede forretningen til også at drive smugkro, og dette var strengt forbudt. I 1747 blev han derfor dømt for denne overtrædelse af loven.

Christen Nielsen Møller døde 1783, og et par år senere blev fæstet overtaget af datteren Charlotte Christensdatter, (ca. 1748-1802), og hendes mand Anders Nielsen (Møller), (ca. 1744-1810). Det var i hans tid, at møllen i 1802 blev vurderet til bygningsskat og ansat til en vurderingssum på kun 291 Rdl. Til sammenligning kan det nævnes, at Pederskov Mølle blev vurderet til 506 Rdl.

Dette kunne tyde på, at Ventepose Mølle på den tid ikke har været i særlig god stand. Pladsforholdene har sandsynligvis også været for trange. I hvert fald blev der nogle år senere opført endnu en bygning beliggende nord for møllen og noget højere oppe end denne. Man fik derved det vinkelformede anlæg, som kan ses endnu i dag. Den ny bygning blev oprindelig benyttet til udhus, men senere blev beboelsen fra møllen flyttet over i dette nyere hus.

Efter at møllen igennem næsten et helt århundrede havde været fæstet af medlemmer af den på Tåsinge velkendte møller- og skibsbyggerslægt Møller, blev fæstet overtaget af en ny slægt. Medlemmer af denne drev møllen i mere end 100 år.

## Ventepose Mølle 1921

Forfatteren Achton Friis og maleren Johannes Larsen besøgte i 1921 Tåsinge. De cyklede rundt på øen i flere dage for at studere natur, befolkning og dyreliv.

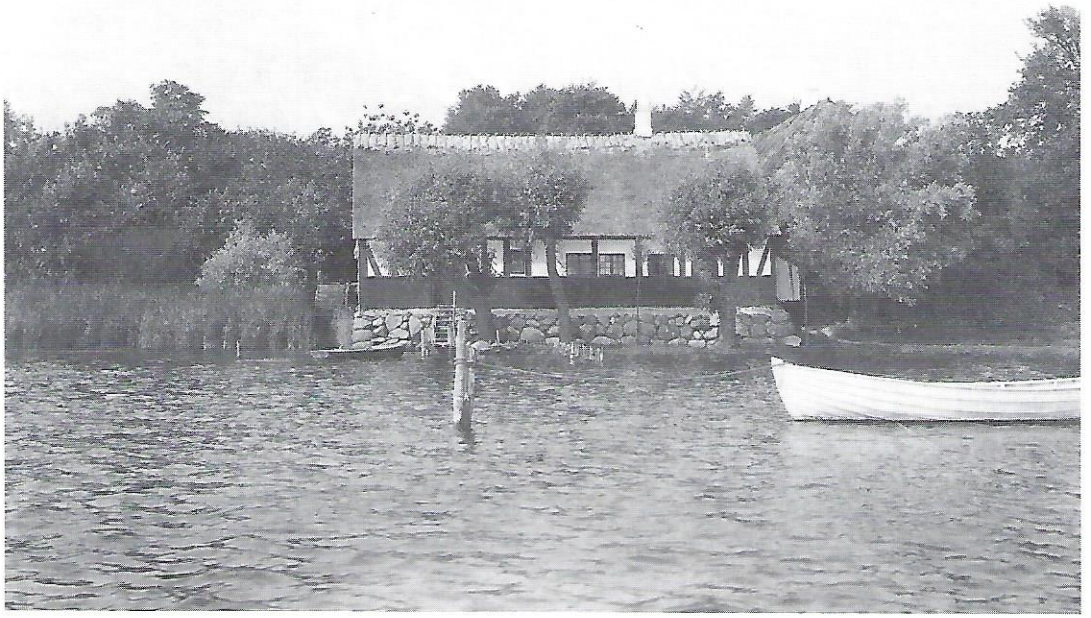

*Møllen set fra søsiden. (Foto: Kaj Uldall, Nationalmuseet, 1927).*

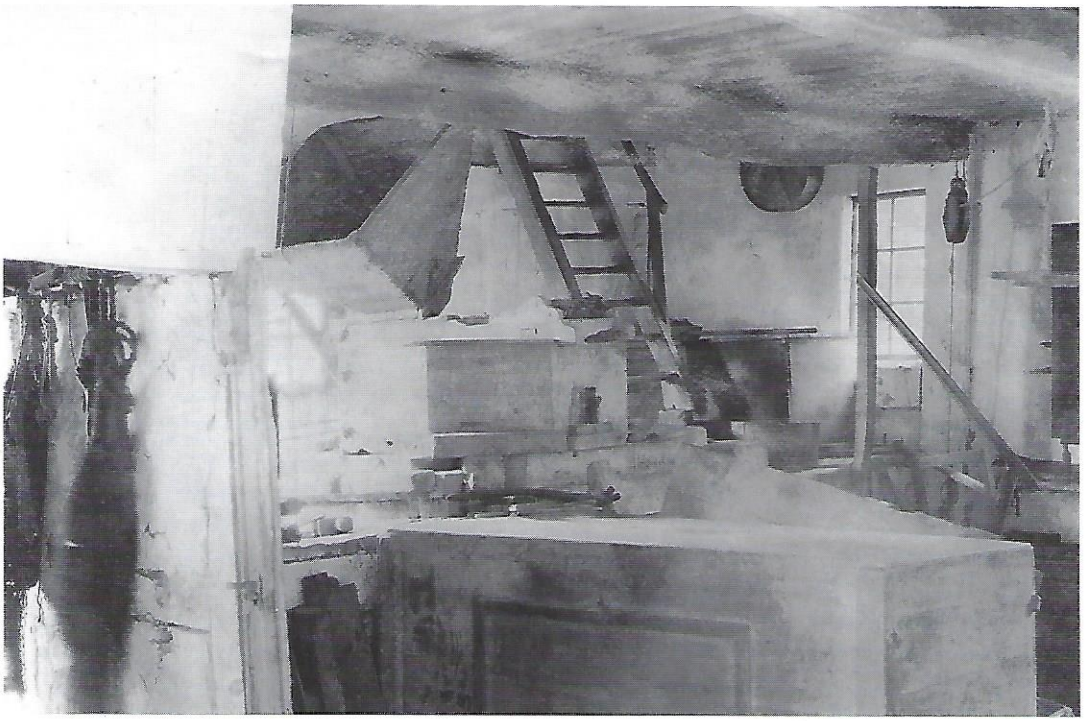

*Møllens kværnrum. (Foto: Kaj Uldall, Nationalmuseet 1927).*

*Fra møllens gårdsplads. (Privat foto).*

*Møller J. L. Mogensen, (tv.) har besøg af naboen, skibsbygmester Chr. Jensen, (th.)(Privat foto).*

I sin fornemme bog: »De Danskes Øer«, bind I. 1926, har Achton Friis beskrevet sine indtryk fra besøget ved Ventepose Mølle:

»Så sidder jeg da en tidlig morgen ved Ventepose vandmølle for at tage den sidste afsked med det skønne Tåsinge. Det er mig noget af en sorg at nævne dette sted, at skulle tale vidt og bredt om det i stedet for at tie om dets yndigheder, så det bestandig som hidtil kunne være i fred for Per og Povl.

Jeg kan ikke beskrive det, det unddrager sig overhovedet beskrivelse. Men jeg ville gerne ligge her en sådan sommermorgen som nu og læse Wilhelm Müllers digte - og så stille og umærkeligt glide over i nirvana, når som nu ingen lyd høres undtagen de hvide andemødres stilfærdige snakken på den gamle, græsgroede gårdsplads og vandets sagte susen under det frønnede møllehjul, som nylig er gået i stå - når solen tindrer gennem løvet på det grønne, rislende vand i møllebækken og på dammen bag broen, og det lysende, blå sund blinker mellem skræntens træer«.

Det er en meget poetisk beskrivelse, som er illustreret med et par pennetegninger af Johannes Larsen. Den ene viser det højtliggende beboelseshus med en høj trætrappe op til hoveddøren og en mindre trappe op til bagdøren. I tegningens højre side ser man enden af den lavere liggende møllebygning.

Den anden tegning viser møllebygningen set fra gårdspladsen. På begge tegninger ser bygningerne temmelig forfaldne ud, men man kan ikke heraf lige så godt som på et fotografi bedømme deres faktiske tilstand.

Der er i bogen også gengivet et par fotografier. På det ene ser man den ene ende af møllebygningen med skovlhjulet og tilgangsrenden for vand. Det fremgår heraf, at møllen havde et enkelt såkaldt overfaldshjul, og at vandrenden var understøttet af pæle. Det andet fotografi viser indkørslen til møllen. Vejen ser ud til at være ført hen over den på dette sted overdækkede vandrende.

Desværre har Achton Friis ikke oplyst navnet på møllens daværende fæster, men denne hed Jens Laurits Mogensen. Det fremgår heller ikke, om møllen endnu på dette tidspunkt var i brug som kornmølle, men det var vistnok ikke tilfældet. Derimod er det fra anden side oplyst, at vandhjulet igennem en årrække vistnok helt indtil omkring 1940 blev benyttet til at trække et savværk.

## Fredning og restaurering

I de følgende mange år stod alt stille. Møllen blev fredet i klasse B i 1959, men den gik desværre mere og mere i forfald. Næsten alt fæstegods på øen var blevet købt til selveje i begyndelsen af dette århundrede, men Ventepose Mølle hørte fortsat under Valdemars Slot.

I 1981 lod Fredningsstyrelsen møllen besigtige af arkitekt Jens Christian Varming, København, sammen med den nuværende ejer, baron Niels Juel-Brockdorff. Formålet var at få undersøgt, hvad det ville koste at få møllen restaureret.

I et brev af 1981-17/02 har arkitekt Varming beskrevet møllens daværende tilstand og oplyst, at en restaurering overslagsmæssigt ville koste omkring 500.000 kr. Til dette beløb skulle lægges omkring 40.000 kr. for de nødvendige forarbejder med opmåling og udarbejdelse af tegninger. Det sidstnævnte arbejde blev udført i løbet af foråret 1981. - Arbejdet med restaureringen kom dog ikke i gang, sandsynligvis fordi de mange penge ikke kunne skaffes.

I 1988 havde ejeren mistet tålmodigheden og ansøgte om tilladelse til at rive den gamle møllebygning ned. - Ansøgningen blev behandlet i Planstyrelsen, som kom til det resultat, at ansøgningen måtte afvises, fordi man fandt, at møllen havde stor historisk værdi og derfor burde bevares.

Efter forhandling med ejeren blev der opnået enighed om, at møllen skulle restaureres. Hvordan udgifterne skulle fordeles, har

*Fra møllens gårdsplads.*

*Møllen set fra sydøst.*

*Møllens tidligere udbygning, nu indrettet til beboelse. (Foto: Svend Højte, 1963 - 24/6).*

jeg ikke set oplysninger om. De nødvendige penge, og det blev et betydeligt større beløb end anslået i 1981, blev imidlertid skaffet til veje, og restaureringen blev påbegyndt i 1989. Reparationen af bygningen blev udført af lokale håndværkere, medens møllebygger John Jensen fra Vig på Sjælland påtog sig arbejdet med genopbygningen af mølleriet. Enkelte dele af det gamle vandhjul var bevaret og blev genanvendt, men det meste af hjulet samt hovedaksel og gearhjul blev fornyet. - Arkitekt Lejf Topsøe-Jensen fra arkitektfirmaet Varming stod for den overordnede ledelse af restaureringen. Denne blev udført i løbet af 1990.

Lørdag d. 10/11-1990 blev møllen genindviet i overværelse af ejeren, samt af slottets administrator, skovrider C. J. Boas, og et antal interesserede tilskuere.

For at gøre sceneriet så realistisk som muligt havde man lejet skonnerten »Meta« af Rudkøbing. Den kom sejlende ind i Thurø Sund og ankrede op ud for møllen. I lasten havde den 100 kg. korn, som blev omladet i en jolle og sejlet ind til anløbsbroen.

Efter at kornet var blevet transporteret op i møllen, var alt klar til igangsætningen. Ejeren, baron Niels Juel-Brockdorff, åbnede stigbordet, så vandet fra mølledammen kunne løbe over vandrenden og ned på vandhjulet. Dette begyndte at dreje rundt, og kværnen gik i gang igen efter mange års stilstand.

Møllen skal dog ikke fremover være i vedvarende brug. Planen er, at den i sommermånederne skal køre nogle få gange til glæde for turisterne. Endvidere er det tanken, at f.eks. en skoleklasse efter forudgående aftale

og som et led i undervisningen kan få adgang til at besigtige møllen og eventuelt se den i drift.

Møllen har altid været ejet af herren til Valdemars Slot. - Da man i begyndelsen af forrige århundrede indførte et nyt nummersystem i jordebøgerne, fik møllen Litra D. nr. 1.

I matriklen 1844 fik møllen tildelt matr. nr. 1 af Nyby, men i jordebøgerne benyttede man igennem mange år fortsat Litra nummeret.

Da man i nyere tid indførte vejnavne og husnumre, fik møllen Pilekrogen 26.

## Efterskrift

Der er ingen oplysninger om, hvornår fæsteforholdet ophørte og blev afløst af lejemål, men igennem mange år har i hvert fald beboelseshuset været udlejet som privatbolig.

I en del år boede familien tandlæge Lerche Thomsen her.

Svend Hansen Højte, f. 1918 i Vårø, Bjerreby sogn, død 1999 i Højbjerg v. Århus. Civilingeniør. Hobby: Tåsinges lokalhistorie. Artikler i Tåsinge Årbog 1989, 1990, 1991, 1992, 1993, 1994 og 2002.

Denne artikel er fundet frem iblandt Svend Højtes efterladte manuskripter, der opbevares i Tåsinge Lokalhistoriske Arkiv. Beretningen er dateret 8. juli 1991 og er en del af et samlet arbejde om møllerne på Tåsinge og deres historie. Afsnittet her gengives blot let redigeret fra helheden og med få suppleringer.

Det er årbogsredaktionens forhåbning, at der til kommende årbøger må kunne udvælges og gengives andre af Svend Højtes beretninger om Tåsinges gamle møller.

# *Fortegnelse over fæstere af Ventepose vandmølle*

Litra D. nr. 1., matr. nr. l af Nyby, nuværende Pilekrogen 26

(ca. årstal.)

- 1727 **Niels Hansen Møller,** 1674, Bregninge, døbt 26/07, begr. 1727-11/11, 53 år gl. (forældre: Hans Nielsen (Væver) ~ Johanne Rasmusdatter, Bregninge, senere Nyby).
gift 1703-25/02, Bregninge.

1727 - 1730 **Anne Andersdatter (Lund),** 1674, Nyby, døbt 15/11. (forældre: gmd. Anders Rasmussen (Bundemand) ~ Kirsten Rasmusdatter (Lund), Nyby).

Søn:

1730 - 1783 **Christen Nielsen Møller,** 1711, Bregninge, døbt 03/05, begr. 1783-06/07.
gift 1730-26/02, Bregninge.

**Karen Jensdatter Thorøe,** 1709, Troense, døbt 21/04, begr. 1781-08/07.
(forældre: Jens Christensen Thorøe ~ Johanne Ibsdatter, Troense)
Vistnok fæstet af Christen Nielsen Møllers bror:

1783 - 1785 **Rasmus Nielsen Møller,**
1713, Bregninge, døbt 16/07, begr. 1786-06/05, (død 01/05).
(forældre: møller Niels Hansen Møller ~ Anne Andersdatter (Lund)).

Datter af Christen Nielsen Møller:
**Charlotte Kirstine Christensdatter,**
ca. 1748, begr. 1802-01/11, 56 år. gl.
gift 1781-06/05, Bregninge.

1785 - 1810 **Anders Nielsen (Møller),**
ca. 1744, begr. 1810-03/06, 65 år gl.
Han 2. gang gift 1803-03/07, Landet.

1810 - 1821 **Anne Marie Axelsdatter,**
1761, Strammelse, døbt 14/06, død 1838-01/02. (forældre: gmd. Axel Henriksen (Hollænder) ~ Karen Hansdatter, Strammelse matr. nr. 2).

Fæstet af:
1821 - 1859 **Lars Larsen,**
1793-16/03, Melby, død 1869-06/06, 76 år gl.
(forældre: husm. Lars Larsen (Stenøer) ~ Maren Jensdatter, Melby).
gift i Landet 1820- ? (dato mangler i kirkebogen)

**Charlotte Poulsen,**
1790-27/08, Strammelse, død 1873-05/11, 83 år gl.
(forældre: gmd. Poul Larsen (Hollænder) ~ Anne Axelsdatter, Strammelse matr. nr. 2).

Datter:
**Maren Larsdatter,**
1820-10/11, Strammelse, død 1901-27/01, 80 år gl.
gift 1850-13/10, Bregninge.

1859 - **Frederik Christian Mogensen,**
1822-01/06, Bregninge, død 1915-08/10. 93 år gl.
(forældre: møller Jens Mogensen ~ Maren Jørgensdatter, Bregninge)

- 1942 Søn:
**Jens Laurits Mogensen,**
1866-21/03, Ventepose Mølle, død 1942-12/01, Ventepose Mølle, 75 år gl.
gift

**Ella Marie Margrethe Petersen Smith,**
1877-25/10, Fjelsted sogn, Vends herred, død 1955-08/07, Dalum sogn, 77 år gl. (forældre: købmand Peter Petersen Smith ~ Johanne Marie Jørgensen, Fjellerup).

(Som enke fraflyttede Ella M. M. Mogensen møllen og lejede få år en lejlighed i Troense. Møllen blev derefter udlejet som privatbeboelse til andre ).